中華民國二十四年一月二十八日　星期一

新夜報

第八百二十三號　今日一大張售大洋二分

晨報晚刊

上海晨報社股份有限公司發行

地址　上海山東路二〇五號　電話　九四一四九

南京路大陸商場五三〇號　電話　九一二四一

上海文件代辦所

代辦　商標註冊　商號註冊　公司登記　專利專製　免稅獎勵　海關登記　翻譯打字　合同契約　應酬文字

照務週到迅捷取費低廉外埠函託亦可

察東情勢無變動

日使有吉及鈴木入京

日方聲稱二氏晉京係普通拜訪別無任務

關於察事將在大灘方面進行和解

【本社二十八日南京專電】察東事件、日方一面聲言和平解決、一面則軍隊西進不已、誠意方面不無遺憾、我方對於此事、因不願再起戰爭、或損害國權、故現仍在交涉中、如日方能停止軍事行動、即可談判一切、

【華聯社二十八日東京電】日政界近來盛傳、日本對華、軍部與外部之政策已甚接近、參謀本部已允取靜觀態度、暫時監視廣田外相之工作、唯外間仍未甚深信、

【華聯社本埠息】日使館駐滬陸軍武官鈴木美通中將、暨影佐武官、乘今晨八時北站開之特快車晉京、鈴木中將定於明日拜會我當局、另聞駐華日使有吉明氏、亦定於明晨晉京、明日下午會晤汪兼外長、有吉氏並定於三十日再度會晤云、

【華東社】日本駐華公使館一等武官鈴木中將於今晨八時、由北站乘特快車赴京、準下午二時半到達首都、有吉公使亦定於今日夜車偕同參贊有野等赴京、拜訪中央當局、據今晨有野語華東社記者云、鈴木中將與有吉公使雙雙入京、係普通訪問、並無若何重要性、至關於察東事件、係由關東軍與北平方面辦理、與此次公使等晉京無關、公使赴京時間是否今日夜車抑或乘明晨早車前往、須候今日下午始能決定云、又據路局消息、日使館已定就車位、準今夜前往云、

【外論社北平訊】日人在察東作軍事行動之疑懼、近復增加、因中日當局和平解決察事之談判、發生枝節、據云開會地點、日人主張在察熱邊界之大灘地方、中國則主張應在北平、現又有日軍由熱東開赴察熱交界、日軍高級軍官在津會議、日本駐張家口之松井軍事聯絡員、亦列席參加、松井於昨日抵津、攜有關東軍之訓令、會議舉行徹夜、聞已決定開談判之地點、須在大灘云云、

意大使今由京返滬

據稱北上之行現尚未定　吳市長日內將歡宴羅氏

意大利首任駐華大使羅亞谷諾、晉京覲見林主席呈遞國書、並酬酢事畢、昨晚應汪院長之宴後、即偕同夫人、並隨往之使館一等秘書賈巴錫島、二等秘書藤達第尼、一等華文秘書弗拉易路、二等華文秘書羅斯、海軍武官史巴哥、航空武官德拉哥等、乘十一時夜特別快車附掛花車、離京返滬、當於今晨七時念分抵埠、在北站下車、當時市保安處及公安局、特派隊到站戒備、其到站歡迎者、僅駐滬意總領事尼龍率領館職員等數人、羅氏下車後、即偕夫人等換乘往迎之自備汽車、逕返愚園路私邸休息、據參贊羅斯君語新聲社記者、大使北上之行、現尚未定、報載已定於下月中云云、並非確實、聞羅氏此番返滬後、以業經正式到任、故將一往拜會吳市長、同時市長將於日內歡宴羅氏云、

今日大事

△日使有吉明及鈴木入京
△各界沉痛紀念「一二八」三週年
△李曉生抵滬晤孫王商時局
△第四批港銀五十萬四千元到滬
△胡俊過滬赴美
△意大使由京返滬

蔣鼎文今午後抵滬

明晨入京謁蔣

【本埠消息】駐閩綏靖主任蔣鼎文氏、自入閩剿匪以來、閩境共匪、已次第肅清、社會亦日臻安定、特於前日由廈門乘濟華郵船公司芝巴德郵船來滬轉京、據記者今晨向該公司探悉、該輪準於今日下午四時、可以抵滬、停泊藍烟囪碼頭、聞蔣氏抵滬後、稍事休息、明日即須入京謁蔣報告云、

李揚敬辭東區綏靖委員

陳濟棠擬予照准　暫由參謀長升充

【本社二十八日香港專電】陳濟棠、林雲陔、擬准李揚敬辭東區綏靖委員、暫由該署參謀長李郁焜升充、(又電)桂軍黃鎮國四十三師長職、調任七軍參謀、以章雲淞繼任師長又升參謀長郭鳳岡為四十五師長、

中樞舉行紀念週

甘乃光丁惟汾分別報告　蔣出席軍校擴大紀念週

【本社二十八日南京專電】中央二十八日晨紀念週、由陳立夫主席、旋由甘乃光報告各國政治情勢、國府紀念週、由林主席丁惟汾報告、

【中央二十八日南京電】蔣委員長二十八日晨八時出席軍校擴大紀念週、到唐生智、朱培德、楊杰、曹浩森、張治中、暨軍事機關官長各軍事學校教官學員生共九千餘人、蔣委員長主席、領導行禮并訓話、歷一小時餘、對如何用科學方法辦事指示極詳、

孔財長晚晉京

行政院副院長兼財政部長孔祥熙氏、於今日上午十時許前往中央銀行處理財務上要公、迨下午二時許始返寓午膳、據聞孔氏擬定今晚乘夜快車晉京出席明日在京舉行之行政會議、并悉中央財政確已漸臻鞏固、且本月份財政除軍政等費一切開支外、并有餘裕云、

輪船因風延期　哈斯後晨抵滬

國聯為謀與我繼續技術合作、特派交通部長哈斯來華、助我生產建設工作、頃悉哈氏已搭昌興輪船公司坎拿大皇后號過日來滬、茲據該公司消息、坎拿大號因風延期、將於三十日晨八時半始可抵埠、船靠公和祥碼頭、屆時經濟委員會、將派秘書郭德華氏前往歡迎、並悉哈氏到滬後、即將晉謁全國經濟委員會常務委員宋子文、然後晉京謁見汪蔣各常委云云、

本市黨部紀念「一二八」

(本社攝)　新聞見後

日退盟後　仍參加各委會

【電通廿八日東京電】日本政府於三月廿七日發生退出國聯效力以後、仍與國聯繼續協力關係對國聯之平和事業中、以保健委員會、財政委員會、經濟委員會、學藝協力委員會、阿片中央委員會等各委員會、日本則由以個人資格參加之委員、繼續協力關係、對阿片諮問及少年保護委員會、政府代表雖由橫山正幸參加、然退出後、僅應國聯之招請參加而已、又委任統治委員會國際司法裁判所一般軍縮會議等、係依特殊之國際約定、故退出後、依然繼續協力關係、

一二八三週紀念

吳市長重要報告

——今晨在市府領導會上提出——

今年應做　力圖本市復興

造平民屋三千　改善車夫生活
辦職業中小學　厲行生產識字
集中軍事訓練　注重塘工鞏固

今日為「一二八」三週紀念、本市黨政機關均有紀念、全市半旗誌哀、市黨部於上午十時、召集各界代表舉行「一二八」三週紀念大會、由執行委員陸京士主席、至於市政府各局處九時半在市政府大禮堂舉行聯合紀念週、市長吳鐵城氏有重要報告、茲先探誌其大意如左、(詳情見明日晨報)、

市府紀念

吳市長報告略謂今天是「一二八」三週紀念、在「一二八」之後的三年當中、經地方人士的贊助、市府同人的努力、戰區逐漸恢復舊觀、建設事業亦方興未艾、今天把上海市三年來經過的情形以及今後應儘先舉辦的事情報告一下、一二八後的第一年、是應付戰事、并處理善後事宜、第二年完成建築市府大廈、濟手繁榮市中心區、去年是第三年、為文化建設年、建築市立圖書館、體育館、運動場、博物館、市立醫院等、今年是第四年、應該是注重社會事業的建設、所謂百廢待舉、應辦的事情很多、而限於人力財力不能俱舉、祇能急其所急、先擇最重要的幾件事情來辦、今年元旦、本人有一篇告市民書、想必各位已經看到、第一件事是建築平民住宅三千所、現在有很多的同胞、住在草棚內過非人的地獄生活、我們必須設法救濟他們、雖然我們的財力有限、我們先辦三千幢平民住宅、把他們從地獄中救出來、第二件改善黃包車夫的生活、這些黃包車夫、終日赤脚在烈日雨雪之下奔走、衷曖不能間斷、生活異常困苦、我們現在既不能取消黃包車、對於這般黃包車夫的生活就應該設法改善、第一步設法把一部份的黃包車歸為市府所有、第二步把這一部份的黃包車歸為市政府與黃包車夫所共有、第三步完全歸黃包車夫獨有、使車夫有其車、生活自然改善、第三件設立農村職業小學及全市職業中學、現在農村中、識字的人不能生產、生產的人不識字、農村子弟讀書之後、非但不能幫助父兄生產、反而脫離農村到縣城省城都市裏去、中國農村之所以破產、這也是一個最大原因、現在想劃東西南北四區、每區中心設立一個模範小學、校內必須附設農場、既可使學生學習生產、又可使成年失學的人補習、第四件輪流集中軍事訓練、現在學生的軍事訓練及保衛團的軍事訓練、有些名不副實、沒有多大的成績、要想有成績、必須實行輪流集中訓練、第五件努力推行識字運動、現在本市文盲太多、大約三百四五十萬人口中有百分之二十五為成年文盲、因之一切事情不能推行、譬如地方自治、就往往沒有人辦、中央方面下很大決心掃除文盲、我們自更應努力推行識字運動、第六件徹底修理塘工、往年七八月間總要備一筆巨款來修理塘工、但因經濟太少、不能徹底修理、所以年年要修、今年在可能範圍內、市府擬撥一百萬元徹底修理一下、雖不能說一勞永逸、至少也可以維持幾年、今年的這幾件事、大都關於民生的、總理曾說過、「革命為解決民生問題、能夠把民生問題解決了才算革命、民生不能解決不必革命」、才能國富民強、才不致被人侵略、希望各位同志努力云云、

黨部紀念

市黨部於十時開會、到會者、計市執行委員陸京士、保衛委員會姜懷素、教育會黃造雄、婦女協會林克聰、藥業工會趙增輝、市農會俞振輝、市漁會周濂澤、第一特區市民聯合會黃香谷、市總工會朱學範等、由陸京士主席、

首都紀念

【本社二十八日南京專電】首都各界於二十八日晨在市黨部大禮堂舉行「一二八」三週紀念會、計到孫元良、周伯敏、及各機關團體學校代表二千餘人、由孫元良報告「一二八」事件之經過、及紀念之意義、末呼口號散會、

魯建廳長　張鴻烈晨離滬

赴錫常參觀工廠

【本埠消息】魯建設廳長張鴻烈、於前日由京來滬、業已數日、連日在滬與滬實業界磋商、虹吸淤田等投資、並參觀各大工廠、現以在滬任務已畢、於今晨搭八時特快車北上、先至無錫、考察錫地工廠、並將於明日轉赴常州、再行進京、預計於一星期後始行返魯、今日同行者、有中華工業聯合會錢承緒及胡西園二氏陪往錫常一帶參觀、張氏在滬、接洽投資魯省事已有眉目、晉京後將再晤實部長、即行北返云、

貴陽軍民聯歡大會

通電全國望上下致團結

【貴陽來電】各報館轉全國同胞均鑒、吾國不幸、共匪肆虐、妖氛所屆、人民離散、田舍邱墟、擾亂治安、危害黨國、莫此為甚、此次竄匪西竄、狼奔豕突、希圖與川北之徐匪、湘西之蕭賀、聯為一氣、以擬掠西南、我中央政府、軫念時艱、徵調大軍、儘程追剿、凱歌迭奏、萬眾騰歡、爰於有日(二十五)舉行貴陽軍民聯歡大會、聯絡軍民相互之感情、增加彼此合作之力量、惟是互砥元兇、一致在蔣委員長領導之下、集中力量、軍民聯合、徹底剷清殘匪、澄清吏治、實行復興農村、剿匪所以救民、安內斯可攘外、由是力求三民主義之實現、以達國民革命之完成、黨國前途、實深利賴、貴陽軍民聯歡大會有(二十五日)印、

胡代表李曉生晨到滬

晤孫王談商時局問題

李談胡漢民暫不來京亦無出洋意

孫王李三氏今晚將聯袂晉京商洽

【新聲社本埠消息】西南政務委員會委員李曉生氏、頃奉中委胡漢民氏之委托、業於今晨偕同前任粵財廳長鄒殿邦等到滬、李到滬後、向新聲社記者發表談話、表示胡漢民氏既不入京、亦不出洋、茲分誌新聲社消息於次、

(今晨抵滬)李氏於二十六日偕前任粵財廳長鄒殿邦等、乘大來公司輪船胡佛總統號、已於今晨七時半抵埠、該輪泊於浦江中十二三號浮筒、李氏親友林漢倫黃華佩等、均往歡迎、李等當於九時正乘小火輪渡江至新關碼頭上岸、即返滬西友人處休息、

(謁見孫王)李氏到滬後、即於上午十一時許、偕鄒殿邦同往哥倫比亞路謁見立法院長孫科、晤談時、王寵惠氏業已先期應約至孫宅、四氏會談約一小時之久、至十二時十分、王李鄒三氏始辭出、同車至靜安寺路午餐、王氏於辭出時語新聲社記者、謂現因時間匆促、尚未能詳談、俟與李等詳談後、再於下午四時發表、

(李曉生談)李氏於抵滬時、在輪次語新聲社記者、本人此行並非代表胡氏、僅來滬走走而已、故到滬後似無入京之必要、對中常會決議開放言論自由、僅見報載、詳情未悉、胡氏之三點意見、雖已為中央接受、而胡氏之意見尚多、至胡氏不必定來京、亦無出洋意、本人此來、並未攜帶信件等、在滬擬逗留數日、擬舊曆年前後返滬、

(今晚晉京)王寵惠氏定於今日下午四時在世界學社接見各記者晤談、屆時將有一種新穎之消息、可供發表云、又據可靠消息、王氏已準備於今晚即行乘車晉京、立法院長孫科及奉胡漢民氏命北來而於今晨抵滬之李曉生氏、並將同行云、

(何其鞏談)【新聲社】北平政務整理委員會秘書長何其鞏、上月南下視察後、於今晨七時半乘美輪胡佛由香港回抵上海、當於九時許乘小火輪渡江、至新關碼頭上岸、據何氏向記者談、本人此次南下、完全以私人資格、赴西南視察、在港往會晤見胡展堂及李德鄰等、但並未談及時局、西南一般情形均甚佳、到滬後擬逗留三兩日即入京、謁見黃委員長膺白、在京約有二日之耽擱、即北上返平云、

日名優中村病篤

【日聯二十八日大阪電】日本舊劇名優中村雁次郎、日前發病在大阪病院診治、然至是晨病勢惡化、陷於生命危篤狀態、

美網球家　戈爾德昨逝世

其父為大富翁

【路透二十七日紐約電】著名網球家戈爾德、今日逝世、其父積資甚鉅、為美國最大富翁之一、

教部下午討論　古物運英展覽　以及安全辦法

【本社二十八日南京專電】教部定二十八日午後四時、討論古物運英展覽問題及安全辦法、

駐巴拿馬公使　沈覲鼎晚放洋　赴美轉巴履新　國書親自攜往

我國新任駐巴拿馬公使沈覲鼎氏、二十七日由京偕同新婚夫人鄭祖麗女士、由京乘夜快車來滬、今晨七時十五分抵站、下車後、當即逕往靜安寺滄洲飯店休息、沈公使定今晚八時半偕同夫人及新任駐巴使館秘書兼駐該國總領事陳明等、乘搭大來公司胡佛總統號放洋、該輪定於當晚十二時半啟程、預定下月中旬抵舊金山、然後再轉輪赴巴拿馬履新、所有赴任國書決親攜前往云、

胡適晨到滬

中午孫科歡宴　留一二日返平

北京大學教授胡適之博士、南下赴港桂等處講演、日前乘胡佛總統號輪北返、於今晨七時半抵滬、九時許乘小火輪渡江至新關碼頭上岸、交大校長黎照寰博士等、均往歡迎、胡上岸後、即返旅次休息、午刻應立法院長孫哲生之招待午餐、據胡氏向新聲社記者談、西南建設情形頗佳、但本人因乘飛機往返港桂、故未能暢觀一切、在滬逗留一二日、即北上返平云、

集成藥房　總分店今晨起復業

得債權人四分之三諒解　債務總額約四五十萬元

【新聲社】集成公記藥房股份有限公司、於去年十二月二十八日停業後、業經四分之三以上債權人諒解、於二十八日晨總分店實行復業、茲誌詳情如下、

(通告復業)該藥房復業通告云、本公司訂定本月二十八日起、總分店同時照常營業、日夜配方、並仍繼續大廉價大贈品以答惠顧諸君盛意、西門分店、一律照常營業、至舊、因此次並未改組、實係得債權人同意諒解而復業、

(同意諒解)楊蔭知律師代表該藥房通告云、茲據集成公記藥房股份有限公司稱、本公司債權人等、已有四分之三以上、對於本公司提出之和解方案、已經簽名、表示同意、本公司依上次股東會之決議、立即復業、所有對於和解方案未經簽名之債權人、請於十日以內對於和解方案、賜予同意簽名、以便依期撥還、應請登報公告等語、相應代為登報如右、

(債務總額)新聲社記者今晨晤該藥房總經理屠開徵、據談本藥房之停業、係各存戶擠提影響、三天共提去五萬餘元、以致不得已停業、在此各業凋敝之際、本藥房營業、幸未虧耗、自經董事會議決定、向各債權人請求諒解、準備復業後、旋因本人足部跌傷、無法出外、幸經潘副經理之努力、已得四分之三以上債權人同意諒解復業、至於債務總額、連各貨款等總約四五十萬元云、

前廣州市銀行長　胡俊過滬赴美

為中大募捐　並考察實業

前廣州市銀行行長胡俊、現奉廣州中山大學派遣、赴美為中大募捐建築石牌新校舍費、又奉西南政務委員會派遣、赴美考察實業、胡氏於今日(二十八)上午與胡漢民派來接洽西南合作之代表李曉生、同乘胡佛總統號輪抵滬、不多逗留、即於二十九日還乘原船放洋、胡俊過滬時、曾晤胡漢民氏、胡氏並託胡俊就便考察美洲黨務云、

天氣報告

【天文台云】我國日本及高麗氣壓高而穩、山東四週及揚子中下游天晴有雲、風無定向、東海及台灣海峽天陰、局部有雨、吹東北季風、氣溫四時三十二度五、九時三十七二度云、

集團結婚辦法　經修正後之

【本社專訪】關於新生活集團結婚、自社會局草擬施行辦法、呈請市長核奪後、業經第二七四次市政會議一致通過、集團結婚原則、至詳細辦法、尚待斟酌、故由俞秘書長羅參事吳局長會同審核、茲據記者向社會局負責人探悉、對結婚辦法草案稍有修正、其最要者有二、(一)取消「每次集團結婚習以五十對為限」之規定、視市府大禮堂之容納數為準繩、(二)取消「聯歡宴」一項改由證婚人贈新夫婦以永久性之紀念品、聞四月間可舉行云、

上海經濟市場主要行市

二十四年一月二十八日　期一

銀洋錢市

	早市	午市
拆息	八分	八分
劃頭		八分
單角	八.八元	八四二元
雙角	七百五三元	七百五四元
拆兌	一.三六九.六九	一.三三六.六八
銅元	三百[illegible]	三百[illegible]
衣牌	三千(九十五文)	三千(八十五文)
角坏	二百.十二文	二百三十四文
貼水	七十七文	七十六文

標金(金業交易所)

	元
三月標金上午開盤	九五四.九〇
又最高價	九五五.五〇
又最低價	九四六.五〇
又上午收盤	九四六.五〇
改盤	〇一一.六〇
三月份下午開盤	九四四.六〇
二月份上午登賬	九三五.〇〇
三月份上午登賬	九四七.〇〇
上午補水	九二五.〇〇

銀樓飾金　大同行兌出市平一兩　九十九元五　又收進　九十三元九

滙豐掛牌

英滙　一先令五便士三七五
美滙　三十五元一八七五
法滙　五百四〇法郎
[illegible]

中央掛牌

關金　一元九二一
[illegible]

證券(華商證券交易所)

券別	期別	開盤	收盤	較昨
關稅	二月	[illegible]	[illegible]	[illegible]
編遣	二月	[illegible]	[illegible]	[illegible]
裁兵	二月	[illegible]	[illegible]	[illegible]
一九關	二月	[illegible]	[illegible]	[illegible]
一九善	二月	[illegible]	[illegible]	[illegible]

紗花(華商紗布交易所)

標紗(二十支金雞)　上午開盤　收盤　下午開盤
標花(國產細絨)　上午開盤　收盤　下午開盤　市斤計算
[illegible]

普陀山神醫覺禪　善治險惡重病

幼習岐黃精究丹藥針灸異術佛法能治諸醫束手之險惡重症[illegible]

寓北京路胡慶餘堂東首餘蔭里四號　△出診四元四角　△上午九時起下午五時止　△門診大洋六角　△號房起

濱海中學暨新人小學遷移招男女生

「一」班次　高初中一二年級春季始業插班生、每班二十名、初中秋季始業新生四十名、小學各級插班生、「二」學費　通學生高中二十四元初中二十元此外不收、「三」報名　即日起、「四」開學　中學二月一日、小學一月二十八日、「五」考試　隨到隨考、任何雜費、小學一二年級六元、三四年級八元、五六年級十元、寄宿生膳宿服裝各費共八十四元、初中八十元、校址甘肅路西七浦路五百九十六號大廈

董事長吳醒亞　校長王新命

小小投資利益無窮

上海標金公司啟

敝公司因房屋狹隘不敷辦公今遷移至江西路南京路角三〇九號樓上照常營業諸君欲知正確標金市價或委託買賣請以電話一八四四八〇接洽不勝歡迎之至

一二八的幻變……

民國念一年　民國念二年　民國念三年　民國念四年　民國ㄨㄨ年

江枚作

默默！

徵紫

光陰，像流水的一般消逝在默默中，「一二八」紀念隨着時序的輪齒又在默默中三度來臨。

是的，這日子，誰都該有些感覺吧？沉痛的，憤慨的，悲哀的，……怕地踐踏着每個人的靈魂。

要是，朋友！我問你，你對於這沉痛的紀念日，有甚麼感覺嗎？你一定促緊着眉頭，搖搖頭，悠悠的吐出一口氣，要說，但又垂下了頭，默默地，沈長的一個「默默」。

是啊！我們想說，我們想說一些感慨的話，或是雪恥的話，但，這許多話，人家也都說過了，自己也聽過了，但是，說的儘可說，聽的儘可聽，……結果，說的也默默了，聽的也默默了。

時光便在默默中消逝了！

「一二八」竟這樣默默的讓它過去嗎？不，朋友，我們應該從默默中，沉痛地，堅毅地來洗刷我們的「恥辱」！

惟有決心準備方可贖取恥辱，倘若長此默默而無感覺，其恥辱尤甚於過去的恥辱啊！

這滿塗着鮮血的「一二八」的日子　又輾在我們的靈魂上了

陶雅

「一二八」！還帶着血腥氣味的慘痛紀念日，又是來臨了！

假如我們不是一個健忘的患者？或者神經已完全麻木的人！該還記得這三年前的今日：那閘北隆隆的砲聲和那軋軋的飛機的怒吼聲，不是曾震撼了全上海人們的心弦，驚破了幾許醉生夢死的人們的美夢嗎？那閘北熊熊的火光和同胞悲啼哀號的情景，不也是我們曾經耳聞目睹的嗎？

自從「九一八」東北事變發生，接着「一二八」洪濤的掀起，那時我們不是高喊着「團結禦侮」，「一共赴國難」嗎？當瀋陽失陷，東四省版圖變色的時候，我們不更是瘋狂地喊着「收復失地」，「雪國恥」嗎？當時我們的情緒是如何的慷慨激昂，我們的熱血是如何的熱烈沸騰！這一切，不是曾充分表示過我們民族的覺醒和國魂的復蘇嗎？

可是曾幾何時？如今這滿塗着烈士鮮血的「一二八」輪子又隨着時序的推移，呈現在我們眼前了！我們且檢點一下過去吧，在這悠久的三年時光中，我們究竟有些什麼實際表現呢？難道年年今日，祇來那麼一下沉痛的紀念，說一些勉勵話，血淚語，就能算了事嗎？

然而，事實告訴我們：東四省的失地，依然還滿佈着虎狼狐鼠的蹤跡，傀儡的醜劇，依然還在不斷的扮演着；閘北戰後的創痕，依然還攤在我們眼前；而最令人觸目驚心的，是江海關貿易報告表上日貨入超的數字，卻是不斷的增加了！似乎一般的人們，對於收復失地的觀念，已被時光的沖刷，慢慢地淡忘了！

反顧國內的情形，則又到處危機四伏，農村日漸趨向沒落，都市鬧着商業破產不景氣籠罩了全國，失業的狂潮，瘋狂般地掀動着，加以連年的赤匪肆虐，水旱災的交相煎迫，更把我們民族和國家的命運，陷於悲慘黯澹的境界。

如果我們再展望目前國際的形勢，太平洋的風雲是一天天的顯着緊張，一九三六年的危機，是刻刻的在加深着；第二次世界大戰，正在準備揭開那醜惡殘暴的序幕，列強是瘋狂般地在擴充着軍備，期待着未來的厮殺。知道嗎？這些黷武窮兵的帝國主義，地們正加緊地在磨着白刃；來宰割我們這東方的老大民族哩！

我們處此內憂外患交相侵迫之下，瞻前顧後，真是不寒而慄！而近日報載察東的日軍，又施其侵略壓迫的故技，調兵遣將，戰雲密佈的消息，說不定未來的「九一八」「一二八」又在醞釀着光臨了！

雖然，生活在都市的人們，還是那末悠閒地過着糜爛的生活；大都會還是粉飾着太平；享樂的人們，依然迷戀着粉紅色的美夢；咖啡館，跳舞場，依然充斥着無靈魂的人們，在追逐着妖媚的笑，肉的香！可是，你們能永遠地這樣享樂下去嗎？等着吧，未來的一天：大都會將要變成了火山；隆隆的砲聲，將要掩沒了爵士的音樂，……告訴你吧，你們這些在火山上跳躍着的人們啊！沒落的悲哀，快要降臨到你們頭上了！

一九三六年的警鐘在響了！知道嗎？都會的兒女們！你們粉紅色的美夢，轆轤快要幻滅了！

到那時將怎樣？朋友！今天又該怎樣？朋友！

「一二八的上海」

▽上左角△在敵人鐵蹄下的北四川路。

▽上右角△公共租界也掩在戰神的翼下。

▽下左角△公共租界邊沿的防軍。

▽下右角△坦克車狂馳在墓道般的街頭。

子洋攝

「一二八」的造成

（味嘗）

在一二八前日本僑民大鬧北四川路的一天，陸戰隊裏，彷彿有一位軍官，到日本人俱樂部去，對這一班暴動的日本人演說，其中有一句很要緊的話：「……請諸君實待〇日……」

本埠日本報紙上登出這段新聞來，卻是刊着「〇日」，其實，那軍官演說的時候，一定有這日期的；不過不便發表，所以用一個〇來代替了。

大約當時因軍火不足，不能攻打，所以發了電報，要等若干日後，軍火到了，才肯動手。

軍火終於到了，「一二八」就也跟着開始了。

怎樣紀念「一二八」？

樂父

似乎，那慘酷的情景還在眼前一樣，「一二八」在今天，已經是三週年了！

在三年前的今日，整個上海，都在驚慌，混亂，恐怖的狀態中，人，什物，往租界裏衛，街頭全是一幅流民圖，槍聲，火光，閘北毀滅了，大上海也毀滅了。

祇要是不會健忘，當然還能想起，在記憶裏，這情景，多麼慘酷呵，多麼悲痛呵！這永遠不可磨滅的國恥史上之一頁！

★

似乎，那慘酷的情景還在眼前一樣，「一二八」在今天，已經是三週年了！閘北，靠着政府與人民的努力復興，在今日，差不多已恢復到戰前一樣，那殘瓦斷垣！坍倒了的短牆，殘留着的廢墟，而今是少見了。新的房屋，新的市街，新的……一切已差不多已恢復到戰前一樣。

……然而還不能說算是復興的基礎，基礎還待我們去努力的，加倍地去努力的。復興的工作，是如何艱巨啊！

我們看，失地還沒有收復，赤匪還沒有完全肅清，「攘外必先安內」，這工作還待我們大家努力呢。

★

所以，在今天——在「一二八」三週年的今天，我們不僅是開開會，就算表示紀念的意義！！這樣的紀念是不够的。

過去的事，已經過去了的，也用不着感傷；別嘆沒有辦法，辦法是要我們去想的。

我們應該是，從今天起，紀念「一二八」，要：第一，努力肅清殘餘的赤匪，務期殲滅淨盡，使無辜的父老在水火之中復蘇。

第二，努力生產建設，一步一步地，做到全國無荒地，人民無凍餒，趕上歐西的機械時代。

第三，努力國防建設，各種設備，應該步步完成，自然我們需要的是和平，然而，敵人也不能越雷池一步。

還些，我們必須和政府合作，不猶預，不畏葸，「十年生聚，十年教訓」，不達到目的不止。

在各人自己，更應該忠於自己的職責，自己多做一分，即為國家多做一分……

★

同胞們！沉痛地來，努力奮起！

勿滅戰跡

澤庵

在一星期前，本埠有一張日本報紙上，含着譏諷的口氣說：「經過了三年，閘北還是沒有恢復的希望」！

他的意思，無非是笑中國窮。

一二八之戰，這麼大的事件，我們只留閘北一點兒破牆壁，給我們做一個紀念，我們已經很不能滿足了，何況還紀念，不能永久而要消滅的呢？

我現在唯一希望，願國人心版上不要忘記這頁痛史，如其國人統統健忘，那末希望使這戰跡永遠留着，不許消滅，不許減少。否則我們將來不但祭不出東西去給自己的子孫看，連自己恐將不能盡憶吧！

㈠「一二八」炮火連天，血肉橫飛！

㈡「一週祭」開會紀念，痛哭流涕！

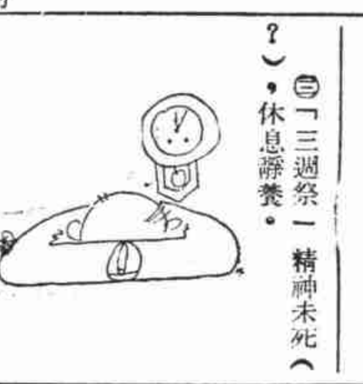

㈢「三週祭」精神未死（？），休息靜養。

㈣「四週祭」舉行紀念，特別減價。

痔瘡專家

日本醫科大學醫學士

王基安醫師

專治內外痔瘡痔漏脫肛肛門諸症

開刀 無需

專用自製新藥刺入痔核一次至二次七天即脫落淨盡療法迅速痛苦毫無完全負責包醫除根永不再發如不見効醫費奉還（診章函索即寄）

診所南京路　虹廟隔壁女子銀行二樓　電話九一三〇九號

診察時間　上午九時至十二時　下午二時至五時

國際問題

中國國際學會主編

第三十三期

（念四年一月念八日）

（每逢星期一出版）

通訊處赫德路六九六弄七號

日澳談判商約聲中　日澳關係之新局面

（關地與四松著　汝南譯）

一、

世界經濟恐慌的深刻化，促進了「鎖國經濟」之發展，各處的國際貿易戰爭，愈演愈烈；而日本近年來已急迫地踏進了世界的經濟，對於世界各國，非用自衛的強硬手段不可。世界各國把日本看作共同的敵人，這是無庸諱言的事實，特別對於英國的關係，最是日趨激烈化，漸漸地受到日本的壓迫，在英國的主要產業的棉花方面，去年世界輸出額之中，日本占二十一億平方碼，英國則占二十億平方碼，日本完全把英國打敗了。對於這事，在英國方面必出死力以和日本對抗，這是無待言的。去年的日印通商交涉中，雖然對於蘭開夏棉業市場方面，英方比較有利，但是，主要產業之根本趨勢，仍依然如故，他欲獲一種具體的手段而不可得，這是當然的結果。因此，英國就拉攏荷蘭及歐洲其他各國，以和日本對抗。同時，擬藉此打開日英二國間商業談判，英國隨便地提出日本之棉布輸出額不得超過一九三一年度的十四億碼，而他自己，則可以無限制的輸出。因為日方代表之竭力反對，於是五月七日，英國商務大臣蘭希曼聲明英國各直轄殖民地對於日本商品之輸入應加以限制，作為恫嚇。

當這樣對抗情勢險惡的當兒，五月中澳洲外交部長萊桑氏到東京，謀日澳的親善。與外相廣田會談，更進而力求各方面的諒解，結果完滿而去。這實在是一件含有重大意義而且頗有趣味的事。雖然此次萊氏的使命並非具體的交涉，而是爲了促進親善而來的，日澳間的特殊關係雖然並沒有馬上成立，但是日澳間雙方的根本問題，已經獲得了諒解，則確是事實。所以，將來成立新關係之前提確已告成了。吾人敢用最大的希望，對於日澳關係之新發展，希望以有力的任務，打開國際的危機。本文想檢討日澳二國間的關係，並對於二國關係之前途，亦加以考察。

二、

日澳間的關係，我們須從兩方面來看。第一，爲政治關係；第二爲經濟關係。二國間政治與經濟的關係，是不能明白地分開的。從來澳洲方面因爲有排日的態度，所以兩國間正式的關係並沒有成立。寧可以說是抱着輕視的態度的。這種情形，因爲了最近世界經濟之急激的變化，必然的促進了日澳間正式的關係和親善關係。

日澳間的政治關係，即移民問題。日本向澳洲移民，開始於明治九年；及明治時代之中葉，因採真珠之故，日人之移澳者頗多。到明治三十三年的時候，移澳人民已達四千以上。然而，當時所謂「白種人的澳洲」一語，方高唱入雲，各政黨亦以此語作爲標語，對於有色人種的日本人民，加以排斥。後來雖成立了所謂紳士協定，但事實上，撤底的排日行動，仍未停止。澳洲對於日本移民，幾乎和禁止沒有兩樣，惟僅對於學生，商人及旅行者，准於在一年以內入澳居住。但其後，形勢又稍爲緩和了一些，而她的根本政策則仍沒有一些變動。因此，和日本的條約關係，沒有成立，寧可說是處於無條約狀態之下，一直到現在。

英國的附屬領地和英國本部之關係，因世界大戰之機會，發生了一次大變化。英國政治權限之擴張的結果，各領地幾和獨立國家差不多，得與各國自由成立外交關係，因此，各領地須單獨和外國交換使節。總之，各領地本身，與外國有最密切的關係，一方面，正在樹立和發展特殊的關係。日本既然已和加拿大互派公使，與印度和新西蘭成立了通商條約，僅和澳洲沒有成立此種關係。真正的親善關係，若不解決移民問題，則此種親善是不澈底的。譬如加拿大和日本的關係，是沒有移民問題在內的，僅就外交和通商關係上，即能達到親善關係、此次日澳親善，將達何種程度，現在尚屬疑問。至於因此而想打破白種人澳洲主義，則是沒有希望的，至多只能希望從無條約關係而進入條約關係之中而已。

三、

然而，經濟關係是怎樣的呢？

日澳經濟關係乃是此次促成來氏前來的原因，此事可從最近數年來兩國間的貿易之飛躍的增進，即可明瞭。並且兩國間的產業狀態，並不是站在對抗地位的，而是處於互相扶助的關係中的，對於將來的發展，可因之而促進，這是可能的事。

從日澳經濟關係上看來，日本是人口過剩的工業輸出國家，而澳洲則僅是人口稀少的農業國家，前者的輸出品是工業品，後者的輸出品則是羊毛，小麥和肉類等，二國是互相供給商業市場的供求的，尤其是澳洲產業中最重要的羊毛，其輸出額占總數百分之四十三，加上羊皮羊毛等牧羊產物，輸出總額占百分之四十八；其次爲小麥和麵粉占百分之十八；牧羊產物占百分十。但是，以上這些東西，都是不必和日本競爭的，實際上，日本反而是澳洲最大的顧客。例如羊毛一物，因爲最近日本人穿西裝者的增多，牠的消費量異常增加，因此，澳洲羊毛之輸入日本，爲數甚多。

自大正十一年至昭和元年，此五年之間，羊毛之輸入，平均每年從五千一百萬磅增而爲一億四百萬磅。降至今日，已超過二億磅，若和十年前相比較，約增四倍。在十年以前，澳洲羊毛佔輸出總額百分之七，現在，已達百分之二十四，日本是牠的第二位顧客（英國爲第一位）。而日本的羊毛消費量，已從每人一磅增而爲每人三磅，將來還有增加的趨勢，因爲人口是要增加的，假使以每十年增加人口七百萬乃至八百萬計算，羊毛消費量當然也會因之而增加。恐今後每十年增加一千萬磅，是意料中的事。然而第一位顧客的英國，從大正十一年至昭和元年的五年之間，羊毛輸入平均每年二億三千八百萬磅，在昭和二年至六年之間，不均每年減少而爲二億一千萬磅。從這件事實上看來，日本之代替英國而爲澳洲羊毛第一位輸入國，不久便能成爲事實。恐至一九四五年的時候，日本羊毛的消費量，定能達到五億磅之數。並且日本的羊毛製品不但供應國內的需要，假使一旦征服了亞洲和南洋市場以後，成爲世界第一個羊毛消費國，是沒有問題的。因此，以羊毛輸出爲生命的澳洲，和日本經濟上的密切關係日益深刻，自無待言。故今日澳洲得免於牧羊減少之苦境者，皆受日本之賜也，何況羊毛以外的小麥，肉類等，因爲地理的關係，日本對於澳洲更促進了有利的市場。

四、

日本在經濟上對於澳洲處於如此重要的地位，前面已經說明了。現在再把兩國間的貿易內容及其發展經過，作一個詳細的說明。

從澳洲輸入日本的主要產品如下：（千圓爲單位）

產名種類	昭和八年	昭和七年
小麥	二三、八八六	四〇、〇五六
牛肉	二七五	四四七
皮革	五五八	一九二
牛油	三、二五〇	二、四二七
羊毛	一五六、五一三	八四、二四五
亞鉛	二、一〇二	一、五九四
鉛	二四九	三二二

從日本輸入澳洲的主要產品如下：（千圓爲單位）

產品種類	昭和八年	昭和七年
食物	三二八	二一五
鯨油	一五七	一四八
生絲	三、二九七	三、一六五
棉織物	一〇、〇二七	四、八七四
絹、人造絲	一九、九三四	一六、六二三
毛巾	六五六	三八三
帽子	四九二	五二一
鈕扣	三一九	二八四
首飾箱	三五一	二六〇
陶磁器	二、七〇七	一、七六八
玻璃器具	七五五	三五七
鐵器	三五七	一七九
髮帽用品	二八五	二一一
燈及附屬品	六〇六	四三三
玩具	一、八一一	八六一

由輸出輸入總額，也可以看出日澳的貿易關係。（單位千圓）

年次	日本輸出	輸入日本	入超
昭和八年	五一、四一六	二〇四、五八六	一五三、一七〇
七年	三六、八九五	一三四、二七七	九七、三八二
六年	一八、四〇五	一一三、三三七	九四、九三二

明瞭了上面的諸統計，可知日澳貿易完全是片面的貿易。昭和八年度，日本對澳輸出額祇及澳洲對日輸出額之四分之一，入超額竟達一億五千三百十七萬圓之多。從貿易發展的過程上看來，日本對澳輸出雖然年有增加，但是從總額上看來，並無多大重要，原因是因爲日本的工業是以輕工業爲主的，由於日本商品之低廉的價格，沒有方法希望永久性的安定，反之，由澳洲輸入的羊毛，小麥等的原料，則不易減少牠們的永久性質，輸入量寧是有日益增加之勢。然日本所用的羊毛，正所以救濟澳洲的經濟恐慌，此則前面又講過了。作爲澳洲第二輸出品的小麥，亦可見到相同的現象。即以英國而論，在以前，澳洲小麥之百分之四十一，輸入英國，今則減至百分之三十六，不但如此，連輸入歐洲各國的，也日見減少。然而，反過來一看，對於日本，則年年在增加，從前是百分之七；昭和六年爲百分之三十五．五；七年增而爲百分之四〇．五，這個，也就是救濟澳洲農業的實情。

五、

「鎖國經濟」既已成爲世界的必然的趨勢，前年成立渥太華條約的英帝國，向各方面強迫實行此項條約。尤其是五月七日商務大臣蘭希曼的聲明，想對於日本施行澈底的比率制度。在日印交涉的時候，我方既已受到了痛苦的經驗，現在的日荷交涉，也逢到了同樣的艱難。然而日本對於澳洲則有最優越的立場，若是藉屏拒制度而採用輸出入比率，則定能增加澳洲的日本商品之輸入。（未完）

世界的三個獨裁者

（東林）

（一）意大利首相墨索里尼

我不敢預言獨裁政治是否將於最近的將來風行於全世界，可是我們不能否認，獨裁政治至少已漸漸地抬頭了。因此現在讓我把現在世界上最大的三個獨裁者介紹如下：

從「至公至平」的立場，寫一墨索里尼傳」的阿尼安底，曾說墨索里尼是，「極窮出身的，而遺留巨大的財富給子孫的勤勉的百姓」。其中「巨大的財富」大概是指法西斯蒂國家，而「子孫」是指意大利國民吧！可是法西斯蒂國家是否對於國民是「巨大的財富」或是大負債，畢竟是成爲問題的。但是說墨索里尼是近代政治史上發大財的是決計不會錯吧！

在大戰數年前，瑞士羅澤奴的一個蓬頭垢面的失業青年，竟於一九三四年的今日，成爲意大利的皇帝差不多的大人物了！這不說他是發了大財，還有什麼可說呢？

他的所以有今日，大半還是靠世界大戰。當時擁着意大利社會黨機關報「亞奉吉」之主筆的地位的他，力勸意大利政府參戰，而踏上法西斯蒂運動的第一步，是周知的事。因此他亦可說是由戰爭而發財的。爲了這緣故，他不但深深地感謝着戰爭，並且在他的唯一之理論著作「法西斯蒂論」中亦會說過：「只有戰爭才能使人類所有的精力極端地緊張起來。不怕戰爭的國民亦可說是具有高貴之氣概的」。

他是生於一八八三年（馬克斯去世的一年）七月二十三日的，所以今年還不過是五十一歲。二十歲的時候，當着小學教師的他，從本國逃到瑞士去。據他在自傳上說，是因爲耐不住家庭的束縛，爲了自己的將來計而逃出本國的；可是據「穿着黑衫的墨索里尼」的著者白爾吉（墨索里尼的舊同志）說，事實上墨索里尼是爲了避免徵兵而逃到瑞士去的。戰爭讚美者的墨索里尼從前亦會有過這種事，真是可笑之至。

白爾吉同時又說了一件事，那就是在瑞士放浪時代的墨索里尼，曾偷了同居着的朋友的鐘，險些兒受到瑞士警廳的起訴，幸喜因爲朋友不欲追問，而總算倖免了。

然而當他於一九二四年任了意大利首相後，上院議員亞爾培爾鐵尼（密拉諾一大報的社長）以及其他激烈的保皇派都拿這件事猛烈地攻擊他。對於這種問題不去理它是最聰明的方法，可是墨索里尼先生還要在他自己的機關報上否認這件事，威脅所謂「誹謗者」，反而顯示他「做賊心虛」了。

從大戰而開始了他的運命，而能够有今日，應該完全歸功於他的軍事組織的「黑衫隊」。從打破罷工，襲擊演說會起，以至於羅馬進軍，暗殺反對派等，大大地發揮了他們的威力。其中特別認爲得意的是暗殺。自從一九二四年以來不知暗殺了多少反對他們的人！富於復仇心的墨索里尼對此應負大部分的責任的。在意大利我們常能聽見這種話：「法西斯主義是用鐵劍支撐的摩天樓，是亂七八糟地吃人的妖怪」。然而墨索里尼卻驕傲着：「全意大利的國民都享受着打成一片的協同生活」。喜歡說壞話的人就嘲笑他說：「如這亦算是協同生活，那麼關在牢裏的囚犯所過着的集團生活，亦可稱爲是協同生活吧？」

有人替墨索里尼的獨裁這樣地辯護道：「他不是意識上的獨裁者而是性格上的獨裁者」。這意味就是，他並不是由於自己的意思而實行獨裁的，而是因爲他的性格天生是要獨裁的，所以在不知不覺之間他就獨裁起來了。因此獨裁政治並不是他的責任。又據這論者的辯明，墨索里尼的性情是很溫和的，假使他要殺人了，那被殺的大都是法西斯蒂的背叛者，或是猛烈的政敵。就是在白羅尼亞差一點被暗殺的時候，他雖然曾命令不要把兇手處死，可是「民衆」卻將其處以極刑了。

把越過阿爾濮斯山，乘了飛機從羅馬的空中散下那反法西斯蒂傳單的飛行家霍西斯射落，並不是墨索里尼而是他部下幹的。「對國家企圖陰謀者」皆須處以死刑，這條有名的法西斯刑法，亦不是墨索里尼而是起草者洛哥的責任。設立治安維持特別法院，和處政治犯以流刑亦都不是墨索里尼想起來的。他「不過是承認之而已」！

從這件事我們不覺想起，殺人的是人或是刀的問題了。

爲說明墨索里尼是富於熱想心起見，人們常會搬出他和斯哥芙愛史的有名的決鬥。這決鬥整整地繼續了一天工夫。起先在戶外，後來又到一間屋中，把門窗都關了起來決鬥；起先用劍而後來用手槍決鬥。這的確是一種決死的決鬥。而這樣地關了一整天還是不分勝負。可是到最後斯哥芙愛史忽然因心臟衰弱而倒下去了。墨索里尼就很爽氣地饒了仇敵的性命。

心臟衰弱的並不是墨索里尼，而是斯哥芙愛史，這是我們應該感謝意大利法西斯蒂的。

徐鼎臣教英文

教育局登記私立育英補習學校創辦廿年學費日校半年三元夜校半年六元校址小西門內瀋和路也是園後也是園弄八二號

時光 商業補習 夜校

招男女生

編制　國文，英文，簿記，算術。

入學　無論已讀未讀均可入學

學費　最低二元半

時間　每晚六時半至九時半

（開學）二月十五日

（章程）函索面取均可

（校址）愛多亞路南京大戲院斜對面國粹學校內

各埠藥房商店均有出售

永不食積

食滋養不充澱粉質過多之物往往不易消化致成食積之病但食玲玲奶油雞蛋捲後消化大佳體力增健蓋其質鬆酥脆滋養充足一與唾液接觸即能溶化永無積食之患 玲玲奶油雞蛋捲大聽小聽 先施永安新新冠生園各大茶食店均售

滋補療咳 純淨康福多 改良體質壯補全身 含幾丁康福多 補肺療咳治癆特效 各埠藥房均售

滋陰培元 扶陽固本丸

此丸乃補天氏所發明，在北方久經著名，現託本廠經理，尚治男子腎水虧耗，陽萎早洩，及夢遺自遺，腰背疼痛精神疲憊等症，服後補腎固精，培元強身，有百益而無一弊，請予不信，請嘗試之。

雙料二元每打廿元單料一元每打十元

上海寧波路湯弄馥香廬藥房經理

無毒止痛新藥 滅痛藥片

無麻醉藥之毒性具麻醉藥之作用 為麻醉藥之代用品 為戒煙藥之補救品 創製藥界之新紀元 顯治藥界之新發明 頭痛，牙痛，胃氣痛，月經痛，創傷痛，一切神經痛，一片二片，數分鐘後，立即止痛。

上海中法大藥房發行

眼科聖藥 一切眼病，一滴見效！

上海健華化學製藥廠監製 各埠均有出售

中國化學工業社總經理 (敬40)

雷先生的收穫

偵探小說 (六) 法國加波撩原著 程小青譯

第二章 奇怪的來信

潑洛司在囚室中消磨了九天。到了星期四的早晨，那監獄官來恭喜他檢察官所給的判書。他被領到那個他被捕時在他身上搜檢的警官面前；於是他的表，鉛筆刀，和幾種零碎的東西，都交還給他；然後他又被吩咐簽一張大紙，他照樣簽了。

他又被領導着經過一條黑暗的甬道，接着差不多被推出了一扇門，那門又突然關上了。他覺得他在一個埠頭上，祇有他一個人。他是自由了。

他第一個想到的朋友，就是妮娜乾貝雪。他立刻到却拍兒路的他的寓所裏去。那寓屋的看門人快樂地招呼他，報告他那些認識他的人都不在屋中，祇有他的父親的朋友留在裏面，這人是一個有紅色鬚子的壯健的老人。

潑洛司有些詫異。他的父親的朋友怎麼住在他的寓所裏？這有什麼意思？但，當時他並不表示驚異。他安靜地答道：「是的，我知道他是誰。」

房東追租罵死房客

▲苦主陳屍不殮

廣州訊：十六日，東堤分局段內萬福路通正巷九號，發生屋客與業主因追租口角斃命奇案，茲將情形訪誌如下：緣有老婦梁黃氏，七十歲，新會人，夫已物故多年，並無子女，置有通正巷七號舊式住屋一間，自居小樓，將地下一廳兩房，分租與人，得租值以維生活。頭廳頭房係租與男子袁樹夫婦居住，尾房租與婦人董梁氏居住。袁樹前充軍籍，近在民廳測量隊第七隊充當測量伕，妻梁氏，小字阿娟，廿四歲，順德人，娶已六年，未有所出。父名梁玉，四十六歲，現亦在測量隊充伙伕，母溫氏，四十五歲，住於同街街尾未列號木屋，有兩弟兩妹，現駐番禺鍾村地方，袁向隨隊出發，氏在家，按月寄款返家，以為家用。阿娟夫婦，於去年七月十九日，始遷居於此。當遷入時，言明上期租值每月二元二角，但其夫袁樹，因糧期關係交租每逾期，業主梁黃氏性素慳吝，到期即向阿娟追討，每因不能如期交租，時生口角。去月杪，娟不能將本期租交出，曾與黃氏發生口角數次，至今仍無以應。黃氏則每隔一日輒向之追討，至昨十六日上午十一時許，阿娟方在廳前用早膳，黃氏又向之追討欠租，絮絮不休，阿娟因此憤而反唇相向，二人互相醜詆，直鬧至下午三時始已。阿娟因貧窮致被人揶揄，因含憤負氣走返房中，攤衾啜泣。時適同居婦人董梁氏，在外聞哭泣之聲甚悲，即移時不聞回答，哭聲亦止，突聞有格格聲上湧，極以為異，急奔入房內察視，阿娟面如土色，牙關緊閉，雙眼朝天，知其因悲傷過度，遽患急症，急走往其母家，向其母溫氏報告，溫氏聞報，即趕到察視，多方灌救，已返魂無術。溫氏以己女之死，因係業主追租，即報警將黃氏帶返分局訊究，分局提案訊問後，電法院派員驗屍，先將梁溫氏遺回，業主梁氏，則留候核辦。法院於是日五時許，派出檢察官金昌，率同檢驗吏吳妹到場將屍檢驗，驗得屍在房內床上，頭東腳西，上蓋舊棉被，着土布衫棉背心柳條衫各一件，下穿黑布褲一條，身長四尺二寸，膀闊一尺，胸高五寸，面紫赤色，眼口均合，口眼窩斜，牙關緊閉，口鼻內均有涎沫流出，雙手直伸，拳微握，遍身肉色痿黃，肚腹低陷，雙腳直伸，十手指甲，十腳指甲微青色，委係生前猝患中風身死。填格後，即發掩埋證，溫氏以女已出嫁，應由其丈夫袁樹作主，不敢將女遽殮，現尚陳屍屋內，須待其壻返來，俟向業主交涉後，然後辦理後事。

有閒趣味

印學叢談（十三）

（朱其石）

◉旁款　印之鐫旁款，猶畫之題識也，然古人刻印，不紀姓名，至明季，始發明，皆先落墨，後奏刀，僅二三字或加一年月，如文三橋刻「文彭」，何雪漁刻「何震」，程穆倩刻「垢道人」，未有如西泠八家之長篇累牘者，蔣山堂能於印之四面鐫四五百字，此皆以刀為筆，毋須落墨，始創者為丁敬身，方寸之間，容字若干，一氣呵成，亦莊重，亦典雅，以視文何，瞠乎後矣。趙撝叔生面別開，喜以六朝碑志之體化入，間作陽文，篆隸諸體，皆生古致，吳昌碩合丁鄧以降名手於一鑪，人尊祭酒，（吳氏生前為印社長）所作旁款之佳，非楮筆能狀，總之涉筆操刀，便成佳趣，吳氏有之。

★　★　★　★

◉不佞好金石書畫，尤篤治印，幼即浸淫，長更沉湎，邇來滬上，以此自活，然方今之世，藝術之外，大有事為，而不佞窮年兀兀，獨彈古調，寧非可笑？頃者重以卓呆先生之屬，信手寫此，遺錯正多，尚祈海內賢明，多所匡益，實為企禱！二十三年十二月十二日於滬南。（完）

幽默式道歉

反比不道歉難受

鄞西三里石家七十老翁石葆三，因多管閒事，被族人石鍾安之妾王三寶，延石浩律師，訴以誹謗及毀損等罪，經刑庭吳推事傳案訊問，當庭辯論終結，判處石葆三合併執行罰金三十元，並應登報向王三寶道歉，即在商報上登載如下之道歉聲明：「石葆三為毀謗石忠安家妾名譽，均非事實，長子宏生足十月而生，非帶胎五個月而來。長媳孫氏，非帶盜竊行為乃木匠所偷，應分押公安局。二三四三子及兩女，均是忠安自生，並非野種，可滴血證明。石忠安家，並無賭博，石金先是米店倌，小剃頭是剃頭司務，均有正當職業，非淫棍賭棍。石忠安家妾王三寶，乃貞節婦，非騷兒戲淫婦。石三長鬚，是自己拔去，非王三寶拔去。法院昨已審明，對於屋外，並無餘地，有契據為憑，鉛管出水，均不能再行裝出，為此登報聲明道歉。」云云，如此道歉，亦謔而虐，此老亦可為善捉弄矣。

盜犯飛頭記

腦袋至丈餘外

綁架吳江縣屬震澤鯉魚浜潘筠夫家幼子新銘，並刀傷乳母之匪犯沈金生周永泉兩名，於出事之次日，即被盛澤公安分局派警會同平望公安分局長在上海斑輪船碼頭拘獲，并起出肉票，轉解吳江縣府，數次研訊，判處死刑，昨廿三日縣府奉到省政府電令，准予執行死刑，即於上午九時，徐縣長偕同周承審員升座公案，首提沈金生，沈態度極自然，訊以年齡，則答以不必多問，兄弟今天死期已到，沒有話說，繼提訊周永泉，則閉口不答，惟發綁時，則謂請略鬆些。旋由保安隊兵士暨公安局警士數十人，押登人力車，至東門外接待寺前三江橋地方空場槍決。沿途沈金生輒笑，態度從容，抵刑場一槍畢命，彈由後腦入，穿出鼻部，眼鼻間成一窩竇，血肉糢糊。周永泉舉一槍後，即倒伏地上，移時，忽又翻身，口部至後腦袋以上半個頭，飛出丈餘，腦花和血肉四濺，慘狀不忍卒覩云。

銀杏壇

「新婚的前夜」四大事

（一）發音清晰——有聲電影的第一關鍵，是在于收音技術的方面，但杜宇便在這方面下了不少的苦心和研究。終於有優美的成績貢獻給社會，過去的「人間仙子」即一明證。這次他又來了一部題材現實的軍事愛國片「新婚的前夜」。從前的經驗告訴他。現在，使他有更進步的收穫。現在「新婚的前夜」完成，發音之清晰，冠乎任何國產聲片，並且與舶來優美聲片相等。

（二）畫面美麗——畫面是構成影片軀殼的東西。但杜宇的攝影技巧素有聲譽，「新婚的前夜」一片，更見其優美絕倫，蓋國無雙。

（三）佈景精緻——但杜督製佈景，自有一番特別氣象。而本片佈景師，更別具匠心，故片中所有佈景，均曲折玲瓏，美觀非凡。

（四）內心表演——各演員演技的純熟，表演特別是黎明暉，袁叢美，徐粲鶯，李阿毛等幾位的內心表演，更能刺人心絃。而其發音的清晰及咬字的準確，猶其餘事。綜之，「新婚的前夜」確是一部不容忽視的偉大的聲片。現在，據說就將在本埠最大戲院公映了。

快活林雪片

程小青編劇之「甜酸苦辣」一劇現已改名為「少奶奶的秘密」。

閔燕之「流浪者」劇本已脫稿，一待討論通過，即可着手分幕。

「三個媳婦」配音工作已告就緒，映期當在不遠。

近在福建各處開映「繁華之花」，賣座極盛。

長沙百合電影院決定慶祝元旦開映「賢慧的夫人」。

于定勛為快活林編一劇本，劇名尚未定。

張翼在快活林新片「狂瘋」中，極多有力的表演。

「三個媳婦」中飾阿婆之陸蓮，頗有宣景琳之作風。

35.1.28

甜酸苦辣的「落花時節」

「落花時節」一還是一部富於詩意和刺激性的影片，看了全部的故事，你就會覺得像喝了一杯甜酸苦辣的美酒，這兒有勞苦大衆與勞苦小衆的戀愛故事，他們戀愛的姿態與摩登小衆完全不同，一舉一動都帶點天真味兒，還是「甜」，顧稼農和趙丹為了徐來大吃其「醋」，還是「酸」，結果顧稼農弄得入獄，這是苦，趙丹和徐來去探獄，大家都弄得難為情，還是「辣」。

營口	營口專賣批發處 總理 王貴臣 電話一一七七號	春香樓鴉片零賣所	凌雲閣鴉片零賣所
合組寶零片鴉	自來香鴉片零賣所	共義鴉片零賣所	全市鴉片總事處
雲鶴軒鴉片零賣所	露蘭春鴉片零賣所	雲香樓鴉片零賣所	鴉片總商會
桃源所	芙蓉香鴉片零賣所	青雲閣鴉片零賣所	福記所
公興利	芝蘭芳鴉片零賣所		

（東北報紙上之鴉片廣告）續成之土樂道王

臺游追紀（十六）

江亢虎

女學各校

余在北平創辦女學最早，此次游台，特參觀女學多處。台灣女界，向不閉通，割讓以前，無人入學。今日小學女生人數尚不及男生五分之一，女學程度，亦低於男學一等。所謂高等女學校者，僅當男子之初級中學而已。余在台參觀高等女學校凡三：一台北州立，一新竹州立，一高雄州立。台北州立者名第一高等女學校，規模較大，人數較多，本科四年，補習科一年，現有教職員三十餘人，學生八百餘人。台灣人數，逐年漸增，此可喜也。學科課程，規定劃一，家事體育，頗為注重，據格調查平均統計，台灣女子比日本女子身長略高，而體重較低，胸圍發育，亦以日本女子為優勝。余親見諸女生體操，四肢皆甚發達，胸部臀部隆起，幾可與歐美女子抗衡，視中國內地閨秀，大不同矣，此非徒尚美觀，實民族強弱人種興亡一大問題也。新竹高雄兩處，各有學生四百餘人，規制大致從同，台北校長為浮田辰平君，新竹為塚本清去君，高雄為本田喜八君，皆殷勤招待，可感也。

圍棋欄

禁轉載　幽風

棋戰　第十局（五）

安永一

顧水如（先）

民國念三年六月五日弈

評　黑一百三十九先手活淨。白一百三十八如于一百四十一位打，黑即于（15一）反打成劫。劫之勝負，雙方關係甚大。

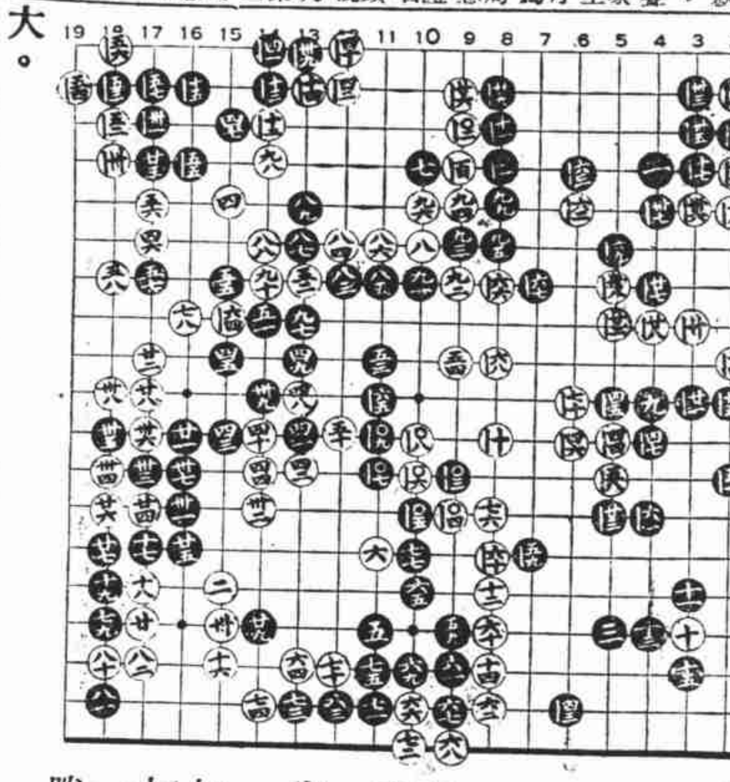

共一百七十子終，黑三子半勝。

李阿毛信箱

（問）李博士：前蒙你賜答我招風耳朵事情，殊深感謝。敝人因改善心切，以前回答，未能滿我所需之目的。此項形態，（指招風耳）在醫學上，究竟可否割好？（或另有方法改正）需銀若干，該費（指割招風耳）現在請你給我一個很爽快的回答。（超泰然）

（答）從醫學上講：如係病的形態，當然可割，現在你毫無痛苦，你何必割呢？倘使從相面先生說起來，今年亥年，招風耳定能大出風頭，以不割為是。或者從陸稿薦老闆講，市面如此不景氣，未必值錢。

（問）李阿毛博士：我有一個很難解決的問題，我的妻子是一個很誠實的女子，結婚已經有一年了。我素來待她很好；但不知為了什麼緣故，她老是不理我？我問她？她又不肯說。照這樣下去，如何可以解決呢？（買命標）

（答）只消你在四下無人之時，跪在她面前，口中念道：「千不是萬不是，總是小生不是」。她能嫣然一笑，就此天下太平。

（問）現在，我在閘北開設一家棺材店，但是，營業不興，時常蝕本，請問博士，應用什麼廣告手段，去招攬主顧。（王明德）

（答）當學勝家縫衣機器公司之營業法，請人在內縫衣，使路上行人見了，可以喚起購買慾。足下不妨穿得衣冠齊整，睏在其中。路人見你神氣適舒，當然會來買了。

筆管

★日本人說：「對中國雖有軍事行動，別無占領土地野心」。這下面，恐怕要加一句「但書」道：「東北四省，例外」。

★一二八來了！上海的日本人，又要開會慶祝了。

★日本人攻打察哈爾，一面邀中國談判，這是討價還價的生意經，並不是學一面抵抗一面交涉。

★信用小借款，是文明印子錢，信用小借款的主任，是靡豎耳朵。

★「年常舊規，每位加倍」。理髮店裏貼着這張紙條的時候，工作一定很馬虎。

機杼出版社 遷移紀念大廉價一月

提成助賑 兼為購書諸君造福

本社出版各書，向抱定三不主義，（一）不粗製濫造，（二）不廉價折扣，（三）不作夸大宣傳，茲以擴充業務遷移新址，特照原價八折大廉價一月，以酬賜顧雅意，並將所收書款提出二成，送交華洋義賑會以救災情浩重，再為購書諸君造福，諸君既購好書，又襄善舉，何樂不為，故於各地（期限廿四年二月底止）

何麗英女士編著 愛河中一百對怨偶 解決婚姻上一切難題的指引 家庭間幸福的寶筏 每冊實價大洋八角 外埠寄費二分

市上最流行的名著 閨房聖經 御妻術 每冊二角五分 外埠寄費二分

朱松廬著 笑罵 熱烈悲壯 涙痕 淒慘沉痛 每冊實價五角 外埠寄費五分

惺公評論集 握輿論界至高無上的權威 備此一書：對於現代政治社會：法律經濟：均可窺其大概 每冊實價六角 外埠寄費五分

鐵窗風味錄 幸酸苦辣的非人生涯寫實 實情實事 ◉ 啼笑皆非 每冊二角五分 外埠寄費二分

上海白克路貴傳里七號 機杼出版社總發行

贈送 性病指迷 淋病眞相 謝筠壽醫師編 副本二角 正本六角 每本四角

診所在愛文義路派克路平和里十九號 以上兩編為日本東京帝國大學醫科專家謝筠壽醫師花柳專科研究十年餘經驗所得精華編述 謝醫師診治科目 花柳皮膚科及內外科 電話三五一四四 發售處 謝醫師診所 四馬路作者書社 大東書局

友誼夜校招生

宗旨—利用工商界業餘時間授以英文學識商業技能。程度—普通英文科四級商業英文科二級。編制—無論已習或未習英文者均可入學。教員由滬江大學商學院及國立暨南大學畢業者任教。地址—鄭家木橋浸會堂內。章程函索。

市府備案教育局登記 聖芳濟學院 教員及畢業同志創辦

私立補業 慕時夜校 高級英文補習學校 招收新生

△初中畢業生注意▽ 凡投考本校高級者市教育局會考畢業證書得免試 （報名）即日起每晚七時至九時 （章程）函索或面索 （開學）二月一日 （新校舍）北門內福佑路168號點春堂 校長REYES 教務主任徐慕時 校務主任薛明吉 （欲投考本校補習班次）可來校補習 （教授）完全依照聖芳濟學院者 附設高中初中初讀班

日華夜校 本校業經市教育局登記市政府備案已舉辦十八載畢業生一百八十餘人多任商界要職以本學期擴充學額招收高初各級新生及插班生備有章程索閱函索 校址虹口沈家灣嘉興路（二路六路公共汽車一路六路電車直達）

▲汽車▼

雲飛汽車公司 大西路七六號 電話三〇一八九號

中國搬場公司 福煦路四〇六號 電話三〇四三四號

億太汽車公司 湖北路二八八號 電話九一九九九號

共和汽車公司 戈登路四〇五號 電話三四九二四號

祥生汽車公司 北京路八〇〇號 電話四〇〇〇〇號

林記汽車公司 浙江路一四一號 電話九三九三三號

福州汽車公司 福州路三四一至二號 電話九〇二三三號

飛利汽車公司 小沙渡路三八三號 電話三三〇〇四號

好友汽車公司 廣西路一一二至十四號 電話九二九一一 九四二四〇

上海搬場公司 愛多亞路大世界西 電話九一一七〇號

利利汽車公司 蘇州路一七號 電話一六二〇〇號

◆法租界◆

南方汽車公司 愛多亞路 電話八〇〇〇八 二二二二三號

福來汽車公司 愛多亞路鄭家木橋角 電話八一八一八號

月宮汽車公司 愛多亞路六〇號 電話一八三三三號

華洋汽車公司 貝禘鏖路一六四號 電話八五九三三號

萬國汽車公司 聖母院路四七號 電話七三七七〇 七二六〇三號

亞洲汽車公司 福煦路一〇五號 電話八三〇五〇號

大華汽車公司 西摩路一三號 電話三〇七一二號

大陸汽車公司 辣斐德路一九四號 電話七二七六一號

愛多汽車公司 愛多亞路 電話八一六六八號

奉羅斯福電召 菲督墨飛過滬赴美
參觀市中心區應吳市長歡宴
墨氏談在菲之華僑近況甚佳

「本埠消息」菲列濱總督墨飛氏、應美總統召返美、二十八日晨八時三刻搭胡佛總統號過滬、外交部駐滬辦事處、市政府等均派員往輪埠迎接、吳市長定午設宴歡迎、茲將各情分誌如下、

菲督（中）抵滬情形（國際社攝）

過滬情形 美駐菲律濱總督墨飛所搭胡佛總統號于二十八晨五時進口、七時停泊楊樹浦第十一十二號浮筒、八時三刻抵新關碼頭、市政府事前特派鐵鐔小輪往迎、前往輪埠迎接者計有吳市長代表俞鴻鈞、秘書唐士煊、外交部駐滬辦事處代表趙鐵章、美駐滬總領事克銀漢、美僑商代表等二十餘人、

留滬行蹤 墨氏抵滬後、並未下榻旅舍、即偕同秘書等由美領等引導、驅車遊覽本市、並於十一時許赴市中心區參觀、並訪謁吳市長、吳氏特於中午設宴爲墨氏洗塵、下午將赴國際飯店應美僑之茶話會、定六時正仍返登胡佛輪、將於二十八晚深夜二時啓椗赴美、

墨氏談話 墨氏在輪次語中時社記者謂、此去赴美五星期後、仍將返菲、此行重要任務、擬將本人留菲三年中工作經過、向羅斯福總統作一番詳細之報告、俾供羅氏參考、以決定今後美國對菲之施政方針、菲近所擬憲法草案內容頗妥善、故本人對菲獨立前途表示樂觀、關於菲律濱司法問題與羅斯福總統晤商、擬酌量加以改良、中國在菲華僑近況甚好、中菲商業前途希望亦佳云、此外關於記者訪以日本對菲獨立有否問題威脅情形、墨氏對此則不願有所表示云、

墨氏小史 墨氏爲密雪根人、于一九三三年五月就菲律濱總督職、氏於一九一四年時即得密雪根大學法學博士榮銜、繼赴菲求學、一九一九年加入美軍隊由中尉升至上校職、會赴德旋後返密雪根執行律師業務、一九二三年至「第却脫」任法官、及大學教授之職、一九二七年始羅斯福總統委任爲菲律濱總督之職、

五十萬四千元 四批現銀到滬
金融穩定總結賬後再運 獎勵進口因無必要暫擱

外匯平市委員會爲安定市面、向香港購銀運滬、第四批五十萬四千元、二十八日晨續到、獎勵銀進口、現已暫擱、茲誌詳情如下、

四批現洋已抵滬 外匯平市會委托香港中國、交通二分行、購買現銀運滬、第四批由港裝大來輪船公司胡佛總統號輪、於二十八日晨七時許抵滬、由中國交通二行派員提取、依照該會規定、分存中央中國交通三銀行、至於第四批總額、據委員席德懋談、係國幣五十萬零四千元、分裝八十四箱、每箱六千元、

過總結賬後再運滬 新聲社記者、茲向銀行界探悉、外匯平市委員會向香港購銀運滬、總額爲二千萬元、今第一、第二、第三、第四、四批已先後抵滬、分洋銀二種、總計合國幣二百三十一萬二千元、原定總結賬前至少運到一千萬元、今因滬市銀根已鬆、金融穩定、且在港購銀、須絡續購進、故將過總結賬後、再行運滬、

獎勵銀進口已暫擱 外匯平市會獎勵現銀進口、當時部長孔祥熙、對於進口之現銀、將來再出口時、不再徵稅案、原則接受、考慮防止流弊、今因外匯平市委員會已向港購銀運滬調劑、況滬市金融已穩定、故獎勵進口、已無必要、該案已暫擱、視將來是否需要而再行決定、

永安銀公司 仍停付存款

「華東社」本市北四川路永安銀公司總公司暨霞飛路分公司、自本月廿一日復業後、各方均額手稱慶、不料時未兩日、該公司復於廿三日起停付復業前各項活期存款、該公司乃決延至本星期一（即二十八日）再開始續付各活期存戶、惟二十八日上午、該公司所有活期存款、仍不能照付、據該公司當局稱、現總理歐建成、及經理沈組福、均在四出設法、一俟籌得的款、當即登報公告、定期付款云、

郵匯局 展期遷移

郵政儲金匯業總局副局長徐柏園氏、於前日因公晉京、謁見交通部長朱家驊氏、面陳要公、已於二十八日晨返滬、據其語華東社記者云、本人此次赴京、係關於本局遷京事宜、有所陳商、因此間奉部令、限下月十日遷京、惟因種種困難、恐不克如期遷往、因向部方磋商、將遷期展緩、至三四月間再行遷移云、

閘北施粥廠 再度告停辦
南市人數驟增 亦感經費竭蹶

閘北慈善團、在柳宮路開辦之第二施粥廠、自本月二十六日起、宣告二次停辦、同時祗園法會在南市蓬萊路舉辦之南市施粥廠、因難民暴增、經費不敷、亦殊有難以爲繼趨勢、茲誌其情於後、閘北柳宮路施粥廠、自本年一月一日開辦、嗣因不敷容納、不得已於五日起宣告停辦、經該團董事及主任之苦心籌劃、始於十三日早晨起、重行開辦、茲恢復僅二星期、而難民人數增至二萬五千餘人、比至二十五日早晨、又發生難民擠軋、粥廠大戶竟爲擠塌、故該團迫不得已、於二十六日早晨起、重又宣告二度停辦、現在預備至二月十日、再行開放云、又本埠祗園法會在南市斜橋蓬團路永錫堂主辦之施粥廠、自十二日開放以來、難民人數先後增至七八千人、較之往年驟添二倍、故該會亦感覺經費備足維持至廢曆年底、會長王一亭、徐乾麟二氏、因鑒於難民攜老扶幼、嗷嗷情形之慘、不忍聽其發生中輟、故現正分頭募款、以資勉力維持云、

二十三年總結帳 各業忙於收解
錢業公會通告存欠利率

錢業議決二月三日爲二十三年總結帳期後、各業已開始結帳、錢業公會通告存欠息數目、茲誌詳情如下、

開始結帳 總結帳期已近、本月二十五日起、滬各業已於開始實行、各錢莊商號公司等、對於各往來存戶均於二十五日結算分發揭單、連日收解甚爲忙碌、各錢莊辦公時間、均已延長、至於一般商號經理、奔走調款維持、時有所聞、預料日內因虧蝕而無法維持之倒閉者、亦所難免、

錢業利息 錢業同業公會昨通告云、逕啓者、案查總結帳前利息問題一案、前經第六十七次常務委員會承大會委託、決定自一月一日起、至十五日止、存息十一元照扣、欠息照加、十六日起之利息、請廿五日執委會決定後、再行通告等語、業經通告在案、茲經廿五日執委會議決、自一月廿六日起、至一月三十一日止、存息三元照扣、欠息照加、廿五日用否先結、聽各號莊自便、紀錄在卷、相應錄案奉達、即請查照爲荷、此請公鑒、

總結帳後 總結帳後、錢業決定對外停止四天、整理一切、銀行規定放春假四天、至於聯安等輪船公司所屬輪船、均因結帳停班數天、惟國營招商局、仍照舊開航、市政府所屬各機關、市黨部所屬各機關等、均照常辦公、各學校照常上課、軍警各機關、在此總結帳期內、嚴密戒備、保護商人收解、

招商與江南公司 聯運接洽妥當

國營招商局與江南公司辦理水陸貨物聯運、合同簽訂後、江南公司派襄理周賢頌、於前日由蕪抵滬、與招商局聯運股專員周廣圖接洽、實行前一切準備、關於聯運手續、均已接洽妥當、行將返蕪、預定週內實行、凡江南公司、各車站及招商局滬沿蕪埠各口岸、均得辦理聯運、

浦口站定期發售 兩路遊覽客票

國內各鐵路自實行聯運以來、營業上大見發達、茲鐵部爲便利京滬滬杭甬路各大站遊覽起見、特指定津浦路浦口站、由二月一日起、開始發售往杭州、松江、長安、硤石、嘉興、嘉善、蘇州、無錫、常州、丹陽、寶山、鎮江、及棲霞山等站之來回遊覽票、聞該票係普用客票、其有效期間、除浦口至杭州間、規定爲十日外、其餘各站間、均爲七日云、

日本少女 跳火山自殺
初跳未成繼乃生畏 大呼救命被救脫險

「日聯社二十八日東京電」二十七日晨有一時髦之年輕女性、在大島跳入三原火山火口企圖自殺、然墮落相距二百餘尺之岩壁、未達目的、彼在岩上墜見地獄之火、忽然發生恐怖觀念、大呼救命、遊客聞之冒險救出、始得脫險、該女名岸本三枝、傷勢可於兩月期間治療、

女廁所內 金錶不翼而飛
女茶房家抄獲原贓 判處拘役卅日示儆

杭州女子陳素珍、年二十二歲、家住大通路三百七十二號門牌、現在新新公司屋頂花園遊戲場充任女茶房、本月二十五日晚七時十分、有住居東嘉興路瑞吉里四十九號門牌之蘇州婦人周陸氏（二十一歲）至該花園遊玩、因小便往廁所、及便畢、氏即將皮大衣脫下、而將手表一只放於大衣袋、懸掛門上、即在面盆內洗手、詎此時陳亦往如廁、先氏而出、及氏洗手完畢、發覺該手表一只已不翼而飛、因當時祇有陳素珍在廁所內、並無他人、乃遍找陳無着、故二十六日又往該花園、與陳相值、遂扭入老閘捕房、經華探王壽卿調查之下、赴陳之家內搜查、果將原贓手表抄出帶回捕房收押、二十八日晨解送第一特院刑二庭、捕房律師張師竹依刑法三百三十七條竊盜罪起訴、詰之陳素珍供該手表係當時在廁所內地上所拾得、並未竊來、庭上詰以既稱拾得、何以攜之歸家、不速交存賬房、答因充任女茶房未久、不知規矩云云、蔣推事核供、即當庭判決陳素珍處拘役三十日示儆、

杭州寡婦 面部被砍斧
傷勢甚重生命危殆

杭州寡婦王徐氏、居住家匯路泰德里七號、於二十六日下午四時許、突來暴徒二人、手持利斧、不問情由、向氏面部連劈二斧、經其子還家見狀、急送南市滬軍營東南醫院、後改送仁濟醫院、經該院報告捕房、見傷勢甚重、又送廣慈醫院求治、生命甚爲危殆云、

黑熱病治療之一得
本報濟南讀者之來函

編者先生、屢見貴報載有黑熱病新聞數則、當時未悉究係何病、是以未加留意、今日又見本月二十二日、報載有詳細病狀之新聞及照片、始知該病即係癖病、俗謂之癖瘩、或謂之大肚子癖、鄙人回想我本人曾罹此病達一年之久、輾轉飲痛、頗難盡述、後幸得鄉間老嫗祖傳秘方治愈、今已恢復健康逾半、實云幸甚、因自己是過來人、今睹患本病者人數之多、不禁回想而起寒慄、又思自己既係患本病而得救的一個、又不能不發一種同病相憐的感慨；這是鄙人寫此信的動機。

鄙人自二十一年秋後始發生該病、當時向本市某大學醫院求治、據云係消化不良、給藥令服而已。後病勢有增無已、腹硬如石、醫生又謂爲脾臟水腫、肝臟硬化等症、如法治療、經七八月之久、幾瀕於死矣；醫生又謂肺癆貧血、腸結核等。但鄙人向無咳嗽、彼等迫令用X光檢查、亦毫無發現。迫至二十三年春間、彼等拒絕診治、當時鄙人以爲必死、是以懷悲哀而返故鄉。是時適有隣莊患本病得救之杜姓子、向家父言及、李家莊李姓老嫗、祖傳秘方、施治脾病不取分文、百發百中。家父信之、借余同往、李嫗一見既斷爲脾病、施劑三貼、脹病大瘥。連同在家就醫時日、加施治之期、總共不過四十天、已能銷假任事矣。余病最重時、與山東高等法院金庫孫翁士謨、同住一舍、彼知之甚詳、亦曾屢助余藥、及愈後、歎曰「余實未料汝病能愈凡如是之速也」。

按李嫗該病治法、甚爲簡單、所用爲胡桃樹根、紅棗黃米飯、共碾調粘、上加藥末、貼於穴上（即患部）一二小時後、皮上發刺痛而起泡；（起泡而痛者爲對症、其無感應者爲不投症）所費不過大洋一角耳。三四貼後能除根、惟忌牛羊肉、即無復發之虞。

二四。

孫訊 居濟南地方法院收狀

本報圖書參考股 上週收到贈書誌謝

格言聯璧一冊、汗血週刊四卷三期一冊、銀行週報五卷三號一冊、玲瓏六一期一冊、電聲三卷一五期一冊、鐵道公報一〇六五、一〇六六、一〇六七、一〇六八、日本現狀之解剖一冊、大戰爆發之前後一冊、學生生活三卷四期一冊、時代公論三卷三期一冊、空軍三期一冊、正論旬刊一卷九期一冊、報二三年一二月一冊、金融統計月報二三年一二月一冊、禹貢二卷一〇期一冊、政治期刊四期一冊、無線電二卷二號一冊、農報二卷一期一冊、統計月報二九期一冊、國際貿易月刊二卷四期一冊、導報七卷一期一冊、勵志三卷三期一冊、重心一七期一冊、飛利浦無線電雜誌一卷六期一冊、上海民友七八號一冊、行政效率二卷二期一冊、市府公報一五期一冊、新亞細亞八卷六期一冊、中國經濟一卷七八期一冊、水產一冊、各省市物價月刊一二月一冊、財政收支統計一號一冊、上海地政月刊二期一冊、人民評論六六號一冊、[illegible]

來論

應付美國購銀政策之建議（五）

穆家驥

除瑞士外、挪威丹麥及荷蘭、亦因別國之幣價低落、實行限制某項貨物之輸入。

英國向爲自由貿易之國家、歐戰以後、鑒於某種軍需品依賴別國之不便、遂於一九二一年八月十九日通過「保護工業法」(Safeguarding of Industries Act)、對於某種指定軍需品之輸入、課以進口稅。該法之第二部、又授權政府、對德國貨物征收匯兌傾銷稅。征收之條件如下：

㈠出口國之貨幣、跌價至百分之三十三又三分之一；

㈡跌幣國之貨物、在英國之售價、低於英國貨物之成本；

㈢跌幣國貨物之輸入、使英國失業增加之虞。

上述例子、已是證明匯兌傾銷稅之重要與普遍。至於不征收匯兌傾銷稅、或未有匯兌傾銷稅法案者、均有中國、日本及美國。中國與日本、在歐戰時、外貨來源缺乏、本國之工業、遂呈蓬勃之氣象、無征收匯兌傾銷稅之必要。至於美國、自二十世紀初葉共和黨執政以來、保護關稅向爲傳統之政策；一九一三年、民主黨又執政時、雖有自由貿易之傾向、但一九二〇年共和黨又執政權、恢復以前之保護政策、况歐戰之後、各國工業、全告停頓、美國成爲各種物品之主要生產者、對於別國之匯兌傾銷、或任何種之傾銷、無所用其畏懼。

誠然、有幾國雖通過匯兌傾銷稅之法案、實際上並未施用。所以、屈氏又說：「匯兌傾銷稅之法案、並未普遍的實施。」但是、我們須知道、當時各國匯兌傾銷稅法案之主要對象爲德國、而戰後之德國工商百業、尚未恢復原狀、並無巨大剩餘之物品傾銷別國、况德國之出口貨大多爲工業品、而原料須購之國外、其價值亦因馬克之跌價而增加、工業品之成本因原料價昂而增加：行銷別國、[illegible]各國以虛驚耳。

以上所述、不過爲參考之用、[illegible]濟恐慌下之中國。歐戰後、各國極力鼓勵生產、據國際之調查、戰時物質上之損失、至一九二七年、已完全恢復而有餘。此後生產激增、而消費情形則[illegible]口未有同比率之增加；而另一方面、因財富之極度集中、大多數人民之購買力反而減低、消費無由增加。結果、農產品及工業品均呈過剩之現象、市場之爭奪更爲劇烈。故自此次經濟恐慌發生以後、各國都採取保護本國市場之政策、我國市場遂爲別國貨物之尾閭。近年我國農產品進口之增加、實爲國外農產品過剩之反映。同時、因農產品之大宗進口、更加促進中國農村之破產。以前因爲銀價低落、尚不利於進口。自一九三一年後、銀價回漲、中國經濟遂大受威脅。工廠倒閉、失業增加、痛苦日深；若在金本位國家、尚可放棄金本位、或減低金成分等等辦法、以資救急。但在中國、此種辦法、均難實行、即最低限度之匯兌傾銷稅；亦未實施。當此各國貨幣戰爭萬分劇烈之時、我國實有採用急進方法之必要。（未完）

常識 實驗
花柳病簡論
診所：派克路梅福里 屠企華醫師著
讀者注意：本文由屠氏康健社保留版權、逐日在此地連刊載、如有醫藥上一切疑難問題、並請屠醫師義務答復。
五〇二

第二編 軟性下疳……橫弦

▣橫弦

[illegible]

花柳病簡論初版現已發行：每冊實售一元

利凡命 新亞肝膏製劑
能健胃補血和加增抵抗力治各種貧血症
病後失調功效極爲確實常服決無流弊
各大藥房均有出售
上海新亞藥廠製造發行

瑞金一瞥（續）

八、「紅軍大學」

赤匪的學校名稱、都被冠以人名、充分利用、而成爲表彰他們已死的所謂「先烈」、藉以鼓勵後來的工具了。譬如沈澤民蘇維埃大學、彭（湃）楊（殷）步兵學校、（黃）公略步兵學校、以及工農紅軍郝西史大學、莫不都在這前提下乖名、至於馬克思共產主義學校、列甯師範及列甯小學等、顧名思義、更無庸再爲贅述。

在上述數個學校中間、以規模言、則工農紅軍郝西史大學、當可首屈一指、其設備不僅爲赤匪所有學校之冠、同時其校舍在整個匪區中、也是數一數二的建築。

「郝西史」這個名字、比較生疏、據傳說、是蘇聯的副領事、在廣州暴動時被殺的、是否確實、不得而知、總之、是赤匪的「先烈」之外、更是外國人、那是不容置疑的。

赤匪的報紙

赤匪的機關報——新聞紙 蘇維埃中央政府——紅色中華 紅軍總政治部——紅星

江西省——紅色江西 粵贛省——前線 福建省政治部——戰線

「紅大」在離瑞金縣城十五里的大窩地方、前後有山坡掩護、山坡與山坡之間、相距不過數百步、地勢極平、密密層層地發生着許多灌木、因此非常隱蔽、便是飛機亦不能發現。從大窩向東北看去、可以看到九堡、那邊當我去的時候、尚未收復、大窩、那時也在安全地帶之外、而是匪軍游擊隊出沒無常之區。據當地剷共義勇隊說：前一天（去年十二月二十九日）、曾在此地發生過激烈的接觸、該役中共斃匪八個、俘虜三個。

紅軍大學的房屋、爲匪區中數一數二的建築、共祗是八幢。五幢草房、三幢瓦房、都是二層樓。其中禮堂和一幢教室、建築較爲完好。

關於瑞金赤匪遺跡、當都軍部當局曾命當地駐軍保護（或說是國際記者團要前往參觀的緣故）、但是實際上、未曾發生多大效力、因此、勉強完好的八幢西式房屋、未能加以利用（如改建中山民衆學校等）、而被當地窮於砍柴或缺乏舖板的民衆、將木板盡行拆去、截至目前、上面一層雖還完好、而下面則板壁全無、僅存幾個圓木柱、形狀十分可笑了。

前面說過、八幢房屋中的兩幢較餘者爲好。尤其以禮堂的構造格外美觀、正門的上部中間是一個紅五星形圖案、上面用「美術體」寫着「工農紅軍郝西史大學」九個大字、房屋的形狀是正方形的、或許可說帶一點長方、講壇突出在中央、台的上方寫着「全世界無產階級及被壓迫的民族聯合起來」、屋中地面、與新式影戲院相類、但不是微向內傾斜、而是層次式地（半規形）一級一級地低下的。屋內左右但建月樓、藉以容納較多的聽衆。

紅軍大學中的傢具課桌、當然也搬去了。地上全是殘破的書籍和紙張、書籍之中、自以軍事學的居多、德譯的、俄譯的、厚達一寸的、甚僅數張的、莫不應有盡有、有些課本是自編的、據曉得的人說、是以前失機被擒的高級將領所作。（書上都有作者姓名）

在恐怖的情態中、搶聲時作、聞之如卽在眼前；雖承瑞金當地駐軍派了二十幾個偵察隊同去、可是以夜色蒼茫、未敢久留、我在瑞金的幾日中、適無日不雨、以致沒有再去的機會、至今心中猶有遺憾。

匪首朱德的居處、在僞「中央革命軍事委員會」、這地方雖紅軍大學不遠、便在其西方二三里。那是一所民屋改建的、外觀好像並不很大、進去一看、則鴿籠般的房間、不下數十、其大小僅容一榻一几、位至「軍事委員會主席」的居處（兼委員會辦公廳）、也竟這般可憐、由此可知赤匪物資缺乏的一斑了。

在我同達瑞金城的兩小時內、據軍隊中諜報、紅軍大學八幢中的一（？）幢、爲隨去的民衆放火燒燬、確否尚待後去者證實。

九、血腥氣的塔

葉坪、在瑞金城東南十餘里、那是一個美麗的鄉村、如果不是充滿了爲赤匪而死的許多人的血腥氣、誰說不是個可愛的地方。

砲彈形的所謂「紅軍烈士紀念塔」（高六丈）、矗立在曠野、金色的尖頂、針指着天空、一個紅石砌成的五星形塔基（寬二丈餘）踞默地將塔高高舉起。是的、多少萬被愚的民衆白白犧牲了、僅賸下幾乎可說全是白骨鐫成的這個紀念塔、還用其壯麗的色調與輪廓、作進一步的誘惑與鼓動。死的已死、未死的請看這壯麗的紀念塔、迴悟赤匪已往的殺戮與摧殘吧！

五星形的塔基四周、每角兩側攝着赤匪所謂「革命領袖」的手筆。下面、便是他們的說詞：（未完）

輿論一斑

紀念「一二八」

「一二八」的淞滬砲聲、雖至今還隱隱繞國人的耳畔、但國人對於這一役的教訓、究竟是採什麼態度呢？

從前有一個公式、就是大家推諉責任、遇着國家蒙恥、人民說這是政府的過失、政府說這是人民的過失、人民總把政府當做賣國的機關、政府總把人民當做不可理喻的蒸民。現在似乎有一點進步了。今天申報的社論說：「實則政府人民以及任何方面、對於此次國難、皆應負相當的責任、」這就是中國人已有進步的明證。

但這一點的進步、雖有相當的價值、而在全體國人沒有普遍覺悟以前、國家前途就還是不可樂觀。譬如：一致團結、這確是一個救國的有效方法、但若只有一部分人肯一致團結、另一部分人却依然要做封建割據的夢、那還團結也就不是一致的團結了。舉一反三、我們可以知道全體國人普遍覺悟的重要、更可以知道在大家未能共負救國責任以前、實無排除國難的良策（記者）

「一」 上海申報

世間任何國家、其盛衰強弱、皆有其自致之道。我人若忽略其所以盛強衰弱之理、而徒致其一時之熱血、暖刻之情感、則必事過境遷、淡焉若忘、既無補於實際、抑亦有礙於國家之大計。故今日國人所最應注意者、莫過於檢閱自身之弱點、而後痛改之。就我人觀察、國人弱點、蓋有下列數種、除易爲感情衝動、缺乏理智的思攷外、其一、爲依賴心。自己之力量、既不足以自衛、照理應先從充實國力着手、然多數之國人、至今猶望外力之援助、非致其希望於美國、卽致其希望於英國、更有致其希望於蘇俄者。其二、則爲消極悲觀；以爲國事至此、已不足有爲、或則失望自殺、或則頹廢縱慾、或則獨善其身、爲一己謀。其三、爲推諉責任；人民方面、每以國難責任、歸之政府當局、而政府方面、又因意見不一、互相責備、實則政府人民以及任何方面、對於此次國難、皆應負相當之責任。其四、則爲缺乏民族國家觀念、任何國家、於外侮侵陵之中、無不立刻捐棄黨派個人之私、以謀團結禦侮之道、唯我中國、遇此重大之國難、猶不足以激其心動其魄而消除其意氣、融洽其精神。其五、則爲長於議論空想；國人應付事情之眼光、創建事業之計劃、就議論文字上言之、雖皆未嘗後人、然於事實上觀察、皇皇計劃、徒多止於空言議論、甚少進一步之行動。其六、爲青年缺乏刻苦耐勞之精神；如日本大學中之青年、不分男女、每藉送報紙牛乳以補學費之不足、絕不稍感其執役之可恥、此種刻苦耐勞獨立自尊以圖他日爲國效力之精神、二十年前、卽已如此、試問我國青年、有此精神否？其七、爲民衆對外行動之缺乏紀律；我國歷次襲擊國之事、多由於此。所受教訓甚多、猶未覺悟。其八、則爲文盲過多；民族意識之強弱、依教育爲比例、薩爾投票之有此成績、因十九皆受教育之故。最後、當爲我國人自私自利之心太重；民族團結之不易實現、一切事業之難以成就、莫不以此爲原因、此而不去、則無論何事、皆不可爲、況乎其爲救國大業乎！（一、二八、上海申報「一二八之紀念與感想」）

「二」 上海新聞報

今日爲一二八紀念、紀念之舉行、至今已第三次矣、每值紀念之日、各地各界、開會演說、激昂慷慨、然而年復一年、依然故我、效用果安在？

欵察國人所以不能振作之原因、大抵由於稍稍錯誤之觀念。第一、不明紀念之用意。茫然無知者、視同令節典禮、可不必論、即稍有識者、亦不免認爲追悼戰死者、而不知追悼只是紀念意義之一部分、紀念最要之旨、乃在深察曩昔受侮之跡、從而求其致侮之原、更進而改悔、庶幾可得前事不忘之益、故在紀念之日、僅僅藉以提撕、而孜孜不倦、則期諸平時、今乃視同弔祭之哀、縱使臨喪出涕、淚出眞誠、亦復何益？第二、謬認紀念國恥爲愛國之舉、爲手無斧柯、斷無熱誠以致其愛之途、瞬卽轉一念、始循例進退、以盡心爲而已。不知愛國之道、隨時隨地皆可盡其職、人各有本業、就其本業力求發展、卽是愛國、更擴充譬喩、如偶然購物、不忘提倡國貨、偶作旅遊、能知適可而止、皆可以收相當之益、必欲在環境以外、求偉大之愛國之事業、既不能得、遂置之不顧、眞迷謬之見解也。（一、二八、上海新聞報「一二八紀念」）

「三」 上海時事新報

直到而今、試自閘北、東走吳淞廟行、西盡瀏河嘉定、巡迴憑弔、惟有遍地瓦礫、極目蕭條、壯士的熱血未乾、地方的元氣未復、我們雖欲勉自抑制、強爲歡笑、而當前的景象、舊時的回憶、直不能令我們忘却身受的苦痛、相信那些動聽的甘言。

何況自從那年一二八事件之後、不但九一八的恥辱未雪、連熱河一省、也淪陷於鐵蹄之下了。彼方連遂壓迫、我方退讓不遑、直到最近察東荒村、非我形要駐兵之區、亦竟爲彼用武蠶食之的、苟非吾人識大體、嗜和平、則三年前淞滬的慘劇、安見不重演於荒僻之村落間？假關外交辭令、未嘗不動聽、東亞和平安寗、吾人尤欲引以爲己任、所惜彼方外交界之所倡言如此、而軍人之所豫行者又如彼、兩兩比照、矛盾萬端、既無以取信於世界、更無從消釋吾人之疑詐；何況那些慘痛的回憶如一二八者、猶歷歷在吾人心目中呢！（一、二八、上海時事新報「今日何日」）

「四」 上海民報

語云、「往者不可諫、來者猶可追」。吾不必追索往者、只須努力來者。余謂來者之努力、全在於往者之追索、使吾人對於已往之事、淡然忘之、則恥心無由激發、恥者一切進行之原動力也。語云、「一物恥是以振興之、國恥是以興之」、蓋凡事之振興、必須有一種振興之力量、然後能成爲振興之事業、此力量之發動、即在於恥。恥者即不忘記前衆、救心現象、努力後衆。越王勾踐敗於吳、時時使人呼而謂之曰、「汝忘夫差之殺汝父乎」、即不忘記前衆、救心現象、努力而督促之使努力也（一、二八、上海民報「一二八三週年」）